



TERMO DE REFERÊNCIA

1. OBJETIVO:

1.1 Constitui objeto deste Termo de Referência a contratação de empresa para aquisição e instalação de 02 (dois) parques infantis destinados as Unidades de Ensino (Creche São Francisco e a Educação Infantil da Escola Municipal Florência Maria da Conceição) do município de Tenente Laurentino Cruz/RN, nos termos da tabela abaixo, conforme condições e exigências estabelecidas neste instrumento.

2. JUSTIFICATIVA DA CONTRATAÇÃO:

2.1 Justifica-se a aquisição e instalação dos parques infantis visando a organização das unidades de Ensino de Educação Infantil, considerando que esses espaços educacionais buscam atender a comunidade escolar e propiciar condições satisfatórias para garantir uma educação pautada na qualidade.

2.2 Os itens em questão visam atender a importância pedagógica atribuída às brincadeiras, pois esses brinquedos são capazes de motivar as crianças a agir socialmente, ajudando umas as outras na diversão e aprendizado, nesse sentido, o significado do brincar vai além da diversão em si, significa aprender a resolver problemas, tomar decisões, explorar, negociar e conseguir se expressar de forma clara através de situações que são relevantes e muito significativas. Assim brincadeiras e jogos podem e devem ser utilizados como uma ferramenta importante de educação para o educando através da orientação e observação, o mesmo pode avaliar e compreender como acontece o desenvolvimento social, cultural, emocional, físico-motor de cada indivíduo. Além de ser um espaço que promove o desenvolvimento físico, cognitivo e social, o parquinho de escola infantil também é um espaço de estimulação e criatividade. Isso porque, além da composição de brinquedos, dependendo do espaço do recreio, é possível propor novos jogos e brincadeiras entre as crianças.

3. ESPECIFICAÇÕES E QUANTITATIVOS ESTABELECIDOS ABAIXO:

3.1 ESPECIFICAÇÕES DO PRODUTO/QUANTITATIVO

Item	Descrição	Und.	Quant.
1	CASINHA EM EUCALIPITO TRATADO/MATERIAL IGUAL OU SUPERIOR, MEDINDO 3M DE ALTURA, COMPRIMENTO: 5,5M, LARGURA: 2M. PINTADA DE ESMALTE SINTÉTICO COLORIDO, CONTENDO OS SEGUINTE ACESSÓRIOS: 02 BALANÇOS, 01 VAI-VÉM, 01 ESCORREGADOR, 01 PAR DE ARGOLAS, 01 PNEU, 01 CESTA PARA BEBÊ, DECK COM VARANDA 2X2/TELHADO, 01 ESCADA COM CORREMÃO, 01 BARRA	UND	02
2	ESCADÃO DE CORDAS, PINTADO DE ESMALTE SINTÉTICO COLORIDO EM EUCALIPTO TRATADO/MATERIAL IGUAL OU SUPERIOR. 3M	UND	02
3	GANGORRA DUPLA EM EUCALIPITO TRATADO/MATERIAL IGUAL OU SUPERIOR, PINTADA DE ESMALTE SINTÉTICO COLORIDO. 3M	UND	02



3.2. Os itens objeto da presente aquisição estão dentro da padronização seguida pelo órgão, conforme especificações técnicas e requisitos de desempenho.

3.3. Os itens objeto da presente aquisição são classificados como bens comuns, pois possuem especificações usuais de mercado e padrões de qualidade definidas em edital, conforme estabelece o inciso XIII do art. 6º da Lei Federal nº 14.133, de 2021.

3.4 O prazo de vigência da contratação é de 12 (doze) meses, contados a partir da assinatura do instrumento contratual, sendo admitida sua prorrogação por igual período.

3.5 O instrumento contratual a ser celebrado oferece maior detalhamento das regras que serão aplicadas em relação à vigência da contratação.

3.6 O fornecimento dos itens acima descritos será de forma imediata nos prazos e nos locais de entrega descritos neste Termo de Referência

4. REQUISITOS DA CONTRATAÇÃO

São requisitos de contratação:

4.1 A garantia de instalação e funcionamento será prestado, sem quaisquer ônus para a Contratante, executando as medidas necessárias para a conservação e os cuidados técnicos indispensáveis ao funcionamento;

4.2 A Contratante deverá receber os equipamentos acondicionados originais e sem nenhum defeito;

4.3 Os equipamentos que apresentarem defeito, especificado neste Termo ou ainda falta de peças, deverão ser substituídos imediatamente no prazo máximo de 05 (cinco) dias úteis ou seus fornecedores serão notificados pela Contratante.

4.4 Efetuar entrega dentro do prazo proposto, devendo oferecer produtos de qualidade e com as referências técnicas específicas de cada um.

5. DO FORNECIMENTO

5.1 Os objetos serão entregues de acordo com o quantitativo solicitado pela Prefeitura Municipal de Tenente Laurentino Cruz/RN, após emissão da Ordem de Compra pela secretaria demandante.

5.2 O fornecedor está sujeito à fiscalização do produto no ato da entrega / retirada e posteriormente, reservando-se a esta Prefeitura Municipal, através de responsável, o direito de não receber o produto, caso o mesmo não se encontre em condições satisfatórias, ou no caso de o produto não ser de primeira qualidade.



5.3 A entrega do objeto deve ser em até 30 (trinta) dias corridos mediante solicitação emitida pela administração municipal e em local indicado pela mesma, diante do recebimento da ORDEM DE COMPRA.

5.4 Em caso excepcional de indisponibilidade do fornecimento dos produtos nas condições de garantia acima especificada, devidamente justificado e submetido à apreciação deste Município, deverá a empresa indicar expressamente o período de garantia do serviço, bem como declarar formalmente o compromisso em substituição dele, com a devida Carta de Compromisso de Troca, enviando por meio eletrônico para a caixa corporativa: adm@tenentelaurentinocruz.rn.gov.br.

5.5 Os bens serão recebidos provisoriamente por ocasião de sua efetiva entrega, pelo (a) responsável pelo acompanhamento e fiscalização do contrato, para efeito de posterior verificação de sua conformidade com as especificações constantes neste Termo de Referência e na proposta.

5.6 Os bens poderão ser rejeitados, no todo ou em parte, quando em desacordo com as especificações constantes neste Termo de Referência e na proposta, devendo ser substituídos no prazo de 05 (cinco) dias úteis, a contar da notificação do contratado, às suas custas, sem prejuízo da aplicação das penalidades.

5.7 Os bens serão recebidos definitivamente no prazo de 30 (trinta) dias corridos, contados do recebimento provisório, após a verificação da qualidade e quantidade do material e consequente aceitação mediante termo circunstanciado.

5.8 Na hipótese de a verificação a que se refere o subitem anterior não ser procedida dentro do prazo fixado, reputar-se-á como realizada, consumando-se o recebimento definitivo no dia do esgotamento do prazo.

5.9 O recebimento provisório ou definitivo do objeto não exclui a responsabilidade do contratado pelos prejuízos resultantes da incorreta execução do contrato.

5.10 O Contratado deverá ter disponibilidade e capacidade de entregar o objeto nos endereços relacionados neste Termo de Referência e/ou ordem de compra, conforme as condições e as necessidades do licitante.

6 DA FORMA E CRITÉRIOS DE SELEÇÃO DO FORNECEDOR

6.1 O fornecedor será selecionado por meio da realização de procedimento de DISPENSA DE LICITAÇÃO, sob a forma ELETRÔNICA, com adoção do critério de julgamento pelo MENOR PREÇO POR LOTE.

6.2 Exigências de habilitação

6.2.1 Para fins de habilitação, deverá o licitante comprovar os seguintes requisitos:

6.3 HABILITAÇÃO JURÍDICA:



6.3.1 No caso de empresário individual: inscrição no Registro Público de Empresas Mercantis, a cargo da Junta Comercial da respectiva sede;

6.3.2 Em se tratando de microempreendedor individual – MEI: Certificado da Condição de Microempreendedor Individual - CCMEI, cuja aceitação ficará condicionada à verificação da autenticidade no sítio: www.portaldoempreendedor.gov.br;

6.3.3 No caso de sociedade empresária ou empresa individual de responsabilidade limitada - EIRELI: ato constitutivo, estatuto ou contrato social em vigor, devidamente registrado na Junta Comercial da respectiva sede, acompanhado de documento comprobatório de seus administradores;

6.3.4 Inscrição no Registro Público de Empresas Mercantis onde opera, com averbação no Registro onde tem sede a matriz, no caso de ser o participante sucursal, filial ou agência;

6.3.5 No caso de sociedade simples: inscrição do ato constitutivo no Registro Civil das Pessoas Jurídicas do local de sua sede, acompanhada de prova da indicação dos seus administradores;

6.3.6 No caso de cooperativa: ata de fundação e estatuto social em vigor, com a ata da assembleia que o aprovou, devidamente arquivado na Junta Comercial ou inscrito no Registro Civil das Pessoas Jurídicas da respectiva sede, bem como o registro de que trata o art. 107 da Lei nº 5.764, de 1971;

6.3.7 No caso de empresa ou sociedade estrangeira em funcionamento no País: decreto de autorização;

6.3.8 Os documentos acima deverão estar acompanhados de todas as alterações ou da consolidação respectiva.

6.4 REGULARIDADE FISCAL, SOCIAL E TRABALHISTA:

6.4.1 CNPJ - Prova de inscrição no Cadastro Nacional de Pessoas Jurídicas ou no Cadastro de Pessoas Físicas, conforme o caso;

6.4.2 Prova de regularidade fiscal perante a **Fazenda Nacional**, mediante apresentação de certidão expedida conjuntamente pela Secretaria da Receita Federal do Brasil (RFB) e pela Procuradoria-Geral da Fazenda Nacional (PGFN), referente a todos os créditos tributários federais e à Dívida Ativa da União (DAU) por elas administrados, inclusive aqueles relativos à Seguridade Social, nos termos da Portaria Conjunta nº 1.751, de 02/10/2014, do Secretário da Receita Federal do Brasil e da Procuradora-Geral da Fazenda Nacional.

6.4.3 Prova de regularidade com o Fundo de Garantia do Tempo de Serviço (**FGTS**);

6.4.4 Prova de inexistência de débitos inadimplidos perante a **justiça do trabalho**, mediante a apresentação de certidão negativa ou positiva com efeito de negativa, nos termos do Título VII-A da Consolidação das Leis do Trabalho, aprovada pelo Decreto-Lei nº 5.452, de 1º de maio de 1943;

6.4.5 Prova de regularidade junto à **Fazenda Estadual**, através da Certidão Negativa conjunta junto aos Tributos Estaduais, emitida pela Secretaria da Fazenda Estadual onde a empresa for sediada;

6.4.6 Prova de regularidade junto à **Fazenda Municipal**, através da Certidão Negativa junto aos Tributos Municipais, emitida pela Secretaria da Fazenda Municipal onde a empresa for sediada;



6.4.7 Caso o licitante seja considerado isento dos tributos estaduais relacionados ao objeto licitatório, deverá comprovar tal condição mediante declaração da Fazenda Estadual do seu domicílio ou sede, ou outra equivalente, na forma da lei;

6.4.8 Caso o licitante detentor do menor preço seja qualificado como microempresa ou empresa de pequeno porte deverá apresentar toda a documentação exigida para efeito de comprovação de regularidade fiscal, mesmo que esta apresente alguma restrição, sob pena de inabilitação.

6.4.9 A existência de restrição relativamente à regularidade fiscal e trabalhista não impede que a licitante qualificada como microempresa ou empresa de pequeno porte seja declarada vencedora, uma vez que atenda a todas as demais exigências do edital.

6.4.10 Caso a proposta mais vantajosa seja ofertada por licitante qualificada como microempresa ou empresa de pequeno porte, e uma vez constatada a existência de alguma restrição no que tange à regularidade fiscal e trabalhista, a mesma será convocada para, no prazo de 5 (cinco) dias úteis, após a declaração do vencedor, comprovar a regularização. O prazo poderá ser prorrogado por igual período, a critério da administração pública, quando requerida pelo licitante, mediante apresentação de justificativa.

6.4.11 A não-regularização fiscal e trabalhista no prazo previsto no subitem anterior acarretará a inabilitação do licitante, sem prejuízo das sanções previstas neste Edital, sendo facultada a convocação dos licitantes remanescentes, na ordem de classificação. Se, na ordem de classificação, seguir-se outra microempresa, empresa de pequeno porte ou sociedade cooperativa com alguma restrição na documentação fiscal e trabalhista, será concedido o mesmo prazo para regularização.

6.5 QUALIFICAÇÃO ECONÔMICO-FINANCEIRA:

6.5.1 Certidão Negativa de Falência expedida pelo distribuidor da sede do fornecedor, datado dos últimos 30 (trinta) dias, ou que esteja dentro do prazo de validade expresso na própria Certidão.

6.6 QUALIFICAÇÃO TÉCNICA:

6.5.1 Comprovação de aptidão no desempenho de atividade pertinente e compatível em características com o objeto da Dispensa de licitação - Atestado(s) de Capacidade Técnica, fornecido(s) por pessoa jurídica de direito público ou privado.

7. OBRIGAÇÕES DO CONTRATADO E DA CONTRATANTE:

7.1 SÃO OBRIGAÇÕES DO CONTRATADO

7.1.1 Efetuar a entrega do objeto em perfeitas condições, conforme especificações, prazo e local constantes no Termo de Dispensa de Licitação e seus anexos, acompanhado da respectiva nota fiscal

7.1.2 Substituir, reparar ou corrigir, às suas expensas, no prazo fixado no Termo de Dispensa de Licitação, o objeto com avarias ou defeitos;

7.1.3 Comunicar à Contratante, no prazo máximo de 24 (vinte e quatro) horas que antecede a data da entrega, os motivos que impossibilitem o cumprimento do prazo previsto, com a devida comprovação;



7.1.4 Indicar preposto para representá-la durante a execução do contrato;

7.1.5 Manter durante toda a vigência do contrato, em compatibilidade com as obrigações assumidas, todas as condições de habilitação e qualificação exigidas no Termo de Dispensa de Licitação;

7.1.6 Assumir inteira responsabilidade quanto à garantia do produto e a qualidade do Serviço prestado, reservando à Secretaria Requisitante o direito de recusá-lo caso não satisfaça aos padrões especificados;

7.1.7 Responder objetivamente por quaisquer danos pessoais ou materiais decorrentes da entrega do produto, seja por vício ou por ação ou omissão de seus empregados;

7.2. SÃO OBRIGAÇÕES DA CONTRATANTE:

7.2.1 Receber o objeto no prazo e condições estabelecidas neste Termo de Dispensa de Licitação e seus anexos;

7.2.2 Exigir o cumprimento de todas as obrigações assumidas pela Contratada, de acordo com as cláusulas contratuais e os termos de sua proposta;

7.2.3 Verificar minuciosamente, no prazo fixado, a conformidade do objeto recebido provisoriamente, com as especificações constantes do Termo de Dispensa de Licitação e da proposta, para fins de aceitação e recebimento definitivo;

7.2.4 Comunicar à Contratada, por escrito, as imperfeições, falhas ou irregularidades verificadas, fixando prazo para a sua correção;

7.2.5 Acompanhar e fiscalizar o cumprimento das obrigações da Contratada, através de comissão ou de servidores especialmente designados;

7.2.6 Efetuar o pagamento à Contratada no valor correspondente ao fornecimento do objeto, no prazo e forma estabelecidos neste Termo de Dispensa de Licitação e seus anexos;

7.2.7 Efetuar as eventuais retenções tributárias devidas sobre o valor da nota fiscal e fatura fornecida pela Contratada, no que couber;

7.2.8 Prestar as informações e os esclarecimentos que venham a ser solicitados pela Contratada.

8. DO CRITÉRIOS DE MEDIÇÃO E DE PAGAMENTO

8.1. O pagamento de cada fatura deverá ser realizada em um prazo não superior a 30 (trinta) dias contados a partir do atesto da Nota Fiscal, após comprovado o adimplemento do Contratado em todas as suas obrigações, já deduzidas as glosas e notas de débitos e mediante verificação do Certificado de Regularidade Fiscal (CRF), destinado a comprovar a regularidade com os Fiscos Federal, Estadual e Municipal, com o FGTS, e negativa de débitos trabalhistas (CNDT), observadas as disposições do Termo de Referência.



8.2. Nenhum pagamento será efetuado sem a apresentação dos documentos exigidos, bem como enquanto não forem sanadas irregularidades eventualmente constatadas na nota fiscal, no fornecimento dos bens ou no cumprimento de obrigações contratuais.

8.3. Os pagamentos ficarão condicionados à prévia informação pelo credor, dos dados da conta corrente bancária de titularidade do Contratado.

8.4. As notas fiscais devem ser emitidas em nome do Município Contratante, devendo constar ainda número da licitação/Dispensa, do lote/item e validado dos produtos, para fins de rastreabilidade em estoque.

8.5. Nos casos de eventuais atrasos de pagamento, desde que o Contratado não tenha concorrido, de alguma forma, para tanto, fica convencionado que a taxa de compensação financeira devida pela Contratante, entre a data do vencimento e o efetivo adimplemento da parcela, é calculada mediante a aplicação da seguinte fórmula:

$EM = I \times N \times VP$, sendo:

EM = Encargos moratórios;

N = Número de dias entre a data prevista para o pagamento e a do efetivo pagamento;

VP = Valor da parcela a ser paga.

I = Índice de compensação financeira = 0,00016438, assim apurado:

$$I = (TX) \quad I = \frac{(6/100)}{365} \quad I = 0,00016438$$

TX = Percentual da taxa anual = 6%.

8.6 - A Administração Pública Municipal efetuará a retenção, na fonte, do imposto sobre a renda, da Contribuição Social sobre o Lucro Líquido (CSLL), da Contribuição para o Financiamento da Seguridade Social (Cofins) e da Contribuição para o PIS/Pasep incidentes sobre os pagamentos efetuados.

8.7 - As retenções serão efetuadas sobre qualquer forma de pagamento, inclusive os pagamentos antecipados por conta de fornecimento de bens ou de prestação de serviços.

8.8 A retenção que se refere este item não será efetuada de pessoas jurídicas optantes pelo Regime Especial Unificado de Arrecadação de Tributos e Contribuições devidos pelas Microempresas e Empresas de Pequeno Porte (SIMPLES NACIONAL), de que trata o art. 12 da Lei Complementar nº 123 de 14 de dezembro de 2006, bem como também as demais pessoas jurídicas elencadas no art. 4º da IN RFB nº 1.234/2012

9. INDICAÇÃO ORÇAMENTÁRIA

UNIDADE ORÇAMENTÁRIA:	02.006	SECRETARIA DE EDUCACAO E CULTURA
-----------------------	--------	----------------------------------



AÇÃO:	1037	CONSTRUÇÃO, AMPLIAÇÃO E MANUTENÇÃO DAS ESCOLAS DO ENSINO INFANTIL
FUNÇÃO:	12	EDUCAÇÃO
SUB-FUNÇÃO:	365	EDUCAÇÃO INFANTIL
PROGRAMA:	0122	Educação Básica de Qualidade
NATUREZA DE DESPESA:	4.4.90.52	EQUIPAMENTOS E MATERIAL PERMANENTE
FONTE DE RECURSOS:	15001001	Recursos não Vinculados de Impostos - Despesas com manutenção e desenvolvimento do ensino
	15420000	Transferências do FUNDEB - Complementação da União - VAAT
	15421070	Transferências do FUNDEB - Complementação da União - VAAT - Percentual aplicado no pagamento da remuneração dos profissionais da educação básica em efetivo exercício

10 DO REAJUSTE

10.1 Os preços são fixos e irrevogáveis no prazo de um ano contado da data limite para a apresentação das propostas.

10.2 Dentro do prazo de vigência do contrato e mediante solicitação da contratada, os preços contratados poderão sofrer reajuste após o interregno de um ano, aplicando-se o índice IPCA-E e exclusivamente para as obrigações iniciadas e concluídas após a ocorrência da anualidade.

10.3 Nos reajustes subsequentes ao primeiro, o interregno mínimo de um ano será contado a partir dos efeitos financeiros do último reajuste.

10.4 No caso de atraso ou não divulgação do índice de reajustamento, o CONTRATANTE pagará à CONTRATADA a importância calculada pela última variação conhecida, liquidando a diferença correspondente tão logo seja divulgado o índice definitivo. Fica a CONTRATADA obrigada a apresentar memória de cálculo referente ao reajustamento de preços do valor remanescente, sempre que este ocorrer.

10.5 Nas aferições finais, o índice utilizado para reajuste será, obrigatoriamente, o definitivo.

10.6 Caso o índice estabelecido para reajustamento venha a ser extinto ou de qualquer forma não possa mais ser utilizado, será adotado, em substituição, o que vier a ser determinado pela legislação então em vigor.

10.7 Na ausência de previsão legal quanto ao índice substituto, as partes elegerão novo índice oficial, para reajustamento do preço do valor remanescente, por meio de termo aditivo.

10.8 O reajuste será realizado por apostilamento.

11. AS SANÇÕES ADMINISTRATIVAS



11.1. O licitante e o contratado que incorram em infrações sujeitam-se às sanções administrativas previstas no art. 156 da Lei Federal nº 14.133, de 2021, sem prejuízo de eventuais implicações penais nos termos do que prevê o Capítulo II-B do Título XI do Código Penal.

12. UNIDADE FISCALIZADORA

12.1. A Fiscalização do cumprimento do Contrato caberá a Secretaria Municipal De Administração, Informática E Recursos Humanos.

13. DOS MOTIVOS DE RESCISÃO DO CONTRATO

13.1 - O contrato poderá ser rescindido nas condições previstas nos Artigo 137 da Lei Federal nº 14.133/2021.

14. DA SUBCONTRATAÇÃO

14.1 Na presente Contratação **NÃO** será admitida subcontratação.

15. DO MODELO DE GESTÃO DE CONTRATO

15.1 O contrato deverá ser executado fielmente pelas partes, de acordo com as cláusulas avençadas e as normas da Lei nº 14.133, de 2021, e cada parte responderá pelas consequências de sua inexecução total ou parcial.

15.2 Em caso de impedimento, ordem de paralisação ou suspensão do contrato, o cronograma de execução será prorrogado automaticamente pelo tempo correspondente, anotadas tais circunstâncias mediante simples apostila.

15.3 As comunicações entre o órgão ou entidade e a contratada devem ser realizadas por escrito sempre que o ato exigir tal formalidade, admitindo-se o uso de mensagem eletrônica para esse fim.

15.4 O órgão ou entidade poderá convocar representante da empresa para adoção de providências que devam ser cumpridas de imediato.

15.5 Após a assinatura do contrato ou instrumento equivalente, o órgão ou entidade poderá convocar o representante da empresa contratada para reunião inicial para apresentação do plano de fiscalização, que conterà informações acerca das obrigações contratuais, dos mecanismos de fiscalização, das estratégias para execução do objeto, do plano complementar de execução da contratada, quando houver, do método de aferição dos resultados e das sanções aplicáveis, dentre outros.

15.6 A execução do contrato deverá ser acompanhada e fiscalizada pelo(s) fiscal(is) do contrato, ou pelos respectivos substitutos.



- 15.7** O fiscal técnico do contrato acompanhará a execução do contrato, para que sejam cumpridas todas as condições estabelecidas no contrato, de modo a assegurar os melhores resultados para a Administração.
- 15.8** O fiscal técnico do contrato anotar no histórico de gerenciamento do contrato todas as ocorrências relacionadas à execução do contrato, com a descrição do que for necessário para a regularização das faltas ou dos defeitos observados.
- 15.9** Identificada qualquer inexatidão ou irregularidade, o fiscal técnico do contrato emitirá notificações para a correção da execução do contrato, determinando prazo para a correção.
- 15.10** O fiscal técnico do contrato informará ao gestor do contrato, em tempo hábil, a situação que demandar decisão ou adoção de medidas que ultrapassem sua competência, para que adote as medidas necessárias e saneadoras, se for o caso.
- 15.11** No caso de ocorrências que possam inviabilizar a execução do contrato nas datas aprezadas, o fiscal técnico do contrato comunicará o fato imediatamente ao gestor do contrato.
- 15.12** O fiscal técnico do contrato comunicará ao gestor do contrato, em tempo hábil, o término do contrato sob sua responsabilidade, com vistas à renovação tempestiva ou à prorrogação contratual.
- 15.13** O fiscal administrativo do contrato verificará a manutenção das condições de habilitação da contratada, acompanhará o empenho, o pagamento, as garantias, as glosas e a formalização de apostilamento e termos aditivos, solicitando quaisquer documentos comprobatórios pertinentes, caso necessário.
- 15.14** Caso ocorram descumprimento das obrigações contratuais, o fiscal administrativo do contrato atuará tempestivamente na solução do problema, reportando ao gestor do contrato para que tome as providências cabíveis, quando ultrapassar a sua competência;
- 15.15** O gestor do contrato coordenará a atualização do processo de acompanhamento e fiscalização do contrato contendo todos os registros formais da execução no histórico de gerenciamento do contrato, a exemplo da ordem de serviço, do registro de ocorrências, das alterações e das prorrogações contratuais, elaborando relatório com vistas à verificação da necessidade de adequações do contrato para fins de atendimento da finalidade da administração.
- 15.16** O gestor do contrato acompanhará a manutenção das condições de habilitação da contratada, para fins de empenho de despesa e pagamento, e anotar os problemas que obstem o fluxo normal da liquidação e do pagamento da despesa no relatório de riscos eventuais.
- 15.17** O gestor do contrato acompanhará os registros realizados pelos fiscais do contrato, de todas as ocorrências relacionadas à execução do contrato e as medidas adotadas, informando, se for o caso, à autoridade superior àquelas que ultrapassarem a sua competência.



15.18 O gestor do contrato emitirá documento comprobatório da avaliação realizada pelos fiscais técnico, administrativo e setorial quanto ao cumprimento de obrigações assumidas pelo contratado, com menção ao seu desempenho na execução contratual, baseado nos indicadores objetivamente definidos e aferidos, e a eventuais penalidades aplicadas, devendo constar do cadastro de atesto de cumprimento de obrigações.

15.19 O gestor do contrato tomará providências para a formalização de processo administrativo de responsabilização para fins de aplicação de sanções, a ser conduzido pela comissão de que trata o art. 158 da Lei nº 14.133, de 2021, ou pelo agente ou pelo setor com competência para tal, conforme o caso.

15.20 O fiscal administrativo do contrato comunicará ao gestor do contrato, em tempo hábil, o término do contrato sob sua responsabilidade, com vistas à tempestiva renovação ou prorrogação contratual.

15.21 O gestor do contrato deverá elaborar relatório final com informações sobre a consecução dos objetivos que tenham justificado a contratação e eventuais condutas a serem adotadas para o aprimoramento das atividades da Administração.

Tenente Laurentino Cruz/RN 22 de abril de 2024.

MARIA VERÔNICA DE OLIVEIRA SOUZA
SECRETARIA MUNICIPAL DE EDUCAÇÃO E CULTURA

Todas as informações desse Termo de Referência são de Responsabilidades da(s) secretaria(s) demandante(s). Considerando a necessidade da aquisição em face das justificativas apresentadas, manifesto-me de acordo com o presente documento.

PREFEITURA MUNICIPAL DE TENENTE LAURENTINO CRUZ/RN
CNPJ:12.233.412/0001-50
FRANCISCO MACEDO DA SILVA
PREFEITO MUNICIPAL



ANEXO

• Parque infantil – Casinha “B” em eucalipto

02 balanços	
01 vai-vém	
01 escorregador	
01 par de argolas	
01 pneu	
01 cesta para bebê	
Deck com varanda 2x2/ telhado	
01 escada com corrimão	
01 barra	
Medida - altura – 3 m / comprimento- 5,5m / largura- 2m	

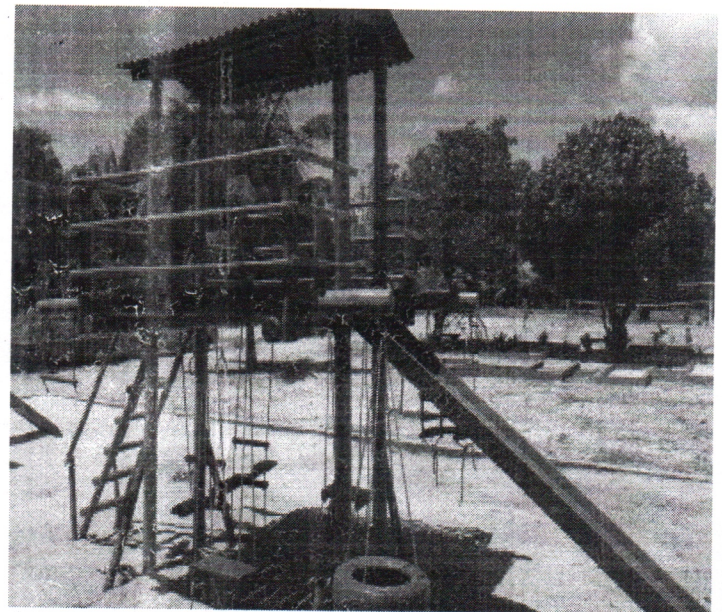
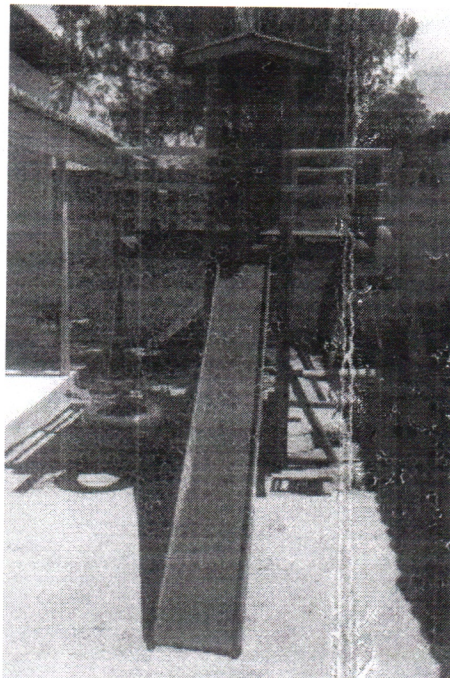

Opção da Casinha B pintada de esmalte sintético colorido.



• Parque infantil – Gangorra dupla em Eucalipto Tratado (3 m)

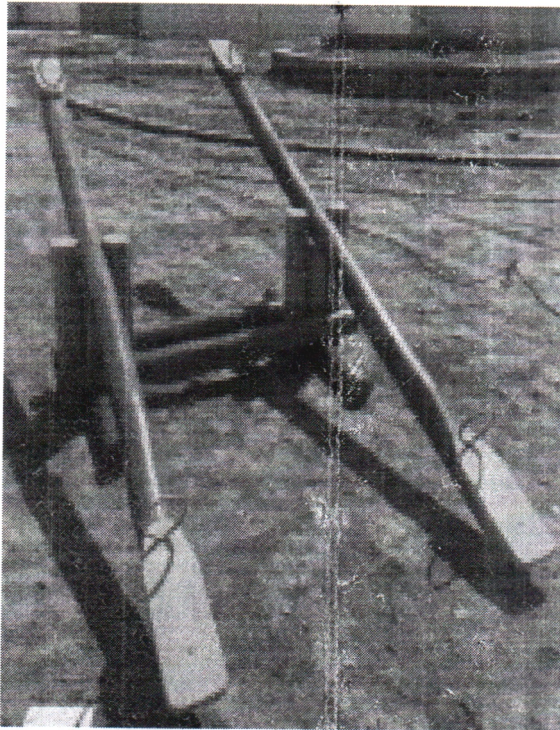

• Parque infantil – Escadão de cordas em Eucalipto Tratado (3 m)

